РОССИЙСКАЯ ФЕДЕРАЦИЯ
ИРКУТСКАЯ ОБЛАСТЬ
УСТЬ-КУТСКИЙ РАЙОН
УСТЬ-КУТСКОЕ МУНИЦИПАЛЬНОЕ ОБРАЗОВАНИЕ
(ГОРОДСКОЕ ПОСЕЛЕНИЕ)
АДМИНИСТРАЦИЯ
ПОСТАНОВЛЕНИЕ

18.03.2026 № 526-п

Об установлении публичного сервитута

В соответствии со ст. 14 Федерального закона № 131-ФЗ от 06.10.2003г. «Об общих принципах организации местного самоуправления в Российской Федерации», с подпунктом 1 статьи 39.37, подпунктом 5 статьи 39.38, 39.43 Земельного кодекса Российской Федерации, на основании ходатайства Акционерного общества «Иркутская электросетевая · компания», руководствуясь ст.ст. 6, 33, 47 Устава Усть-Кутского городского поселения Усть-Кутского муниципального района Иркутской области, администрация Усть-Кутского муниципального образования (городского поселения)

ПОСТАНОВЛЯЕТ:

1. Установить публичный сервитут в целях для эксплуатации объекта электросетевого хозяйства "ВЛ 110кВ Усть-Кут-Киренск", согласно сведениям о границах публичного сервитута в отношении части земельных участков:
   - с кадастровым номером 38:18:000000:81, площадью 1938 кв.м.;
   - с кадастровым номером 38:18:000000:1743, площадью 333 кв.м.;

   относящихся к категории земель: Земли населенных пунктов.
2. Лицо, в отношении которого принято решение об установлении публичного сервитута (обладатель публичного сервитута): Акционерное общество "Иркутская электросетевая компания", ИНН 3812122706, ОГРН 1093850013762, адрес: 664033, Иркутская область, город Иркутск, ул. Лермонтова, д.257.
3. Срок публичного сервитута – 49 (сорок девять) лет.
4. Срок, в течение которого использование земельных участков (их частей), указанных в приложении, и (или) расположенных на них объектов недвижимого имущества в соответствии с их разрешенным использованием будет невозможно или существенно затруднено в связи с осуществлением публичного сервитута, составляет 3 (месяца).
5. Документация по планировке территории на основании Постановление Правительства РФ от 12 ноября 2020 г. N 1816 не требуется.
6. Порядок установления зон с особыми условиями использования территорий и содержание ограничений прав на земельные участки в границах таких зон установлен Постановлением Правительства РФ от 24.02.2009 г № 160 «О порядке установления охранных зон объектов электросетевого хозяйства и особых условий использования земельных участков, расположенных в границах таких зон».
7. В отношении земель, указанных в п. 1 настоящего постановления, установить свободный график проведения работ при осуществлении деятельности, для обеспечения которой устанавливается публичный сервитут.

8. Обладатель публичного сервитута вправе приступить к осуществлению публичного сервитута в отношении земельного участка, указанного в пункте 1 настоящего Постановления, - со дня внесения сведений о публичном сервитуте в Единый государственный реестр недвижимости.

9. Обладатель публичного сервитута обязан привести земельный участок, указанный в пункте 1 настоящего Постановления, в состояние, пригодное для их использования в соответствии с разрешенным использованием, в срок не позднее чем 3 (три) месяца после завершения на земельных участках деятельности, для обеспечения которой установлен публичный сервитут.

10. Утвердить границы публичного сервитута согласно схеме расположения границ публичного сервитута (графическое описание местоположения границ).

11. Обладателю публичного сервитута:

- обеспечить осуществление публичного сервитута после внесения в пункте 1 сведений о публичном сервитуте в Единый государственный реестр недвижимости;

- по окончанию срока действия публичного сервитута привести земельные участки, указанные в подпункте 3 пункта 1 настоящего постановления в состояние, пригодное для использования в соответствии с видом разрешенного использования, в сроки, предусмотренные пунктом 8 статьи 39.50 Земельного кодекса Российской Федерации.

12.Информационному отделу администрации Усть-Кутского муниципального образования (городского поселения) опубликовать (обнародовать) настоящее постановление в газете «Диалог-ТВ» и разместить на официальном сайте администрации муниципального образования «город Усть-Кут» в информационно-телекоммуникационной сети «Интернет».

13. Комитету по управлению муниципальным имуществом администрации Усть-Кутского муниципального образования (городского поселения) обеспечить государственную регистрацию публичного сервитута в порядке, установленном законодательством Российской Федерации.

14. Контроль за исполнением настоящего постановления возложить на председателя комитета по управлению муниципальным имуществом администрации Усть-Кутского муниципального образования (городского поселения).

Глава администрации
Усть-Кутского муниципального
образования (городского поселения) Е.В. Кокшаров

Приложение № 2 утверждено
Постановлением администрации
Усть-Кутского муниципального
образования(городского поселения)
от 18.03. 2026г. № 526-п

СХЕМА РАСПОЛОЖЕНИЯ ГРАНИЦ ПУБЛИЧНОГО СЕРВИТУТА		
Площадь испрашиваемого публичного сервитута **2271** м2, в том числе:		
- площадь испрашиваемого публичного сервитута на земельном участке с кадастровым номером 38:18:000000:81 - 1938 м2		
- площадь испрашиваемого публичного сервитута на земельном участке с кадастровым номером 38:18:000000:1743 - 333 м2		
Обозначение характерных точек границы	**Координаты, м**	
	X	**Y**
1	**2**	**3**
н1	887147.08	4234281.07
н2	887147.69	4234282.38
н3	887151.07	4234287.31
н4	887170.95	4234318.07
н5	887174.64	4234335.63
н6	887175.79	4234337.21
н7	887139.15	4234329.83
н8	887126.36	4234311.81
н9	887099.40	4234271.23
н10	887137.12	4234279.01
н1	887147.08	4234281.07

Система координат МСК-38, зона 4	
Площадь, кв.м.	Цель установления публичного сервитута
2271	Для эксплуатации объекта электросетевого хозяйства **"ВЛ 110кВ Усть-Кут-Киренск"**

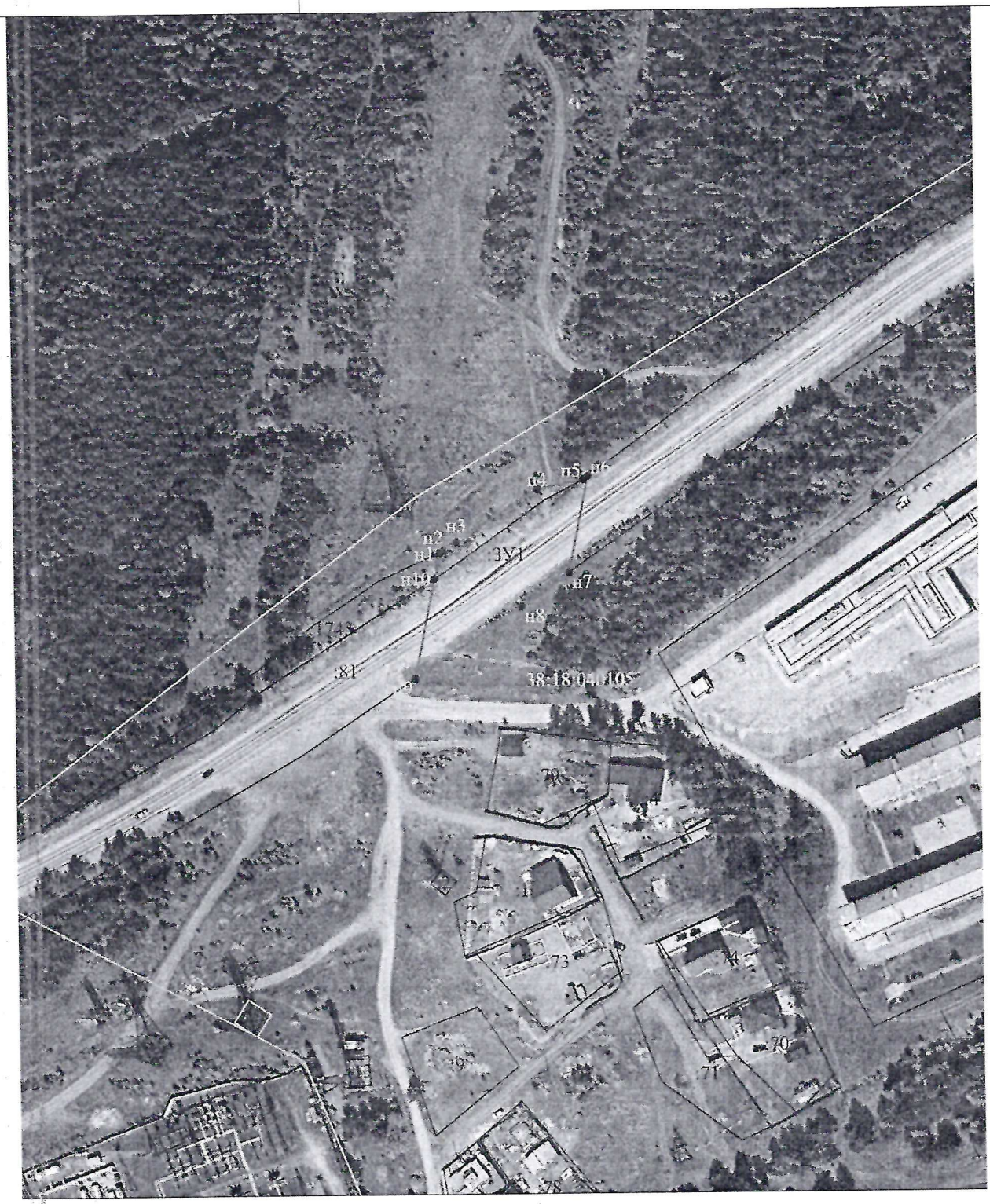

Масштаб 1:2000

Условные обозначения:

- ● н1 - характерная точка границы, сведения о которой позволяют однозначно определить её на местности
- ——— - проектные границы публичного сервитута
- ——— - часть границы по сведениям ЕГРН
- - граница кадастрового деления
- :ЗУ1 - обозначение земельного участка
- - обозначение кадастрового квартала